

Resumo do [Boletim InfoGripe](#) -- Semana Epidemiológica (SE) 43 2022

Análises com base nos dados inseridos no SIVEP-Gripe até o dia 31/10/2022.
Semana epidemiológica 43: 23/10/2022 a 29/10/2022

AVISO:

Como as análises apresentadas se baseiam em registros no SIVEP-Gripe que atendem critérios de sinais e sintomas mantidos fixos, as análises aqui apresentadas não são afetadas por eventuais alterações de critérios para classificação de casos confirmados para COVID-19. Além disso, utiliza-se data de primeiros sintomas e método estatístico para corrigir o atraso de inserção dos registros no SIVEP, para minimizar o impacto do represamento de dados na análise de tendência atual.

Dados provenientes de sistemas de notificação de caso, como é o banco de dados do SIVEP-Gripe que alimenta o InfoGripe, podem conter eventuais erros de digitação ou preenchimento afetando um ou mais dos diversos campos de registro. Em função disso, as notificações estão em constante avaliação para correções que se façam necessárias mediante análise da rede de vigilância e das equipes locais responsáveis por cada registro.

Dados de óbitos são reportados com base na data de primeiros sintomas. Como os registros de óbitos apresentam dificuldades adicionais para correção do atraso de inserção, não são utilizados nem recomendados para análise de tendência a partir dos dados do InfoGripe.

Recomenda-se utilização do boletim com base nos dados sem aplicação do filtro de sintomas relacionado à presença de febre, conforme indicação do Ministério da Saúde.

Conforme destacado em boletins anteriores, e explicitado em [nota técnica elaborada pela Fiocruz](#), os dados aqui apresentados devem ser utilizados em combinação com demais indicadores relevantes, como a taxa de ocupação de leitos das respectivas regionais de saúde, por exemplo.

Índice

Casos de SRAG no país.....	1
Evolução dos casos e óbitos por faixa etária.....	2
Estimativa de casos recentes de SRAG por faixa etária.....	2
Série temporal consolidada da incidência de casos e óbitos de SRAG por COVID-19.	3
Nível de casos semanais de SRAG.....	4
Casos associados a outros vírus respiratórios.....	6
Tendência dos novos casos de SRAG até a semana atual.....	9
Estados e Distrito Federal.....	11
Capitais e região de saúde central do Distrito Federal.....	12
Macrorregiões de saúde.....	13
Oportunidade de digitação desde a internação.....	15
Óbitos por SRAG no país.....	18

Pontos de destaque nesta atualização:

- Sinal de estabilidade nas tendências de longo prazo (últimas 6 semanas) e de curto prazo (últimas 3 semanas), embora mantenha sinal de crescimento na faixa etária de 0 a 4 anos.
- O estado de SP segue apresentando presença significativa de casos positivos para Influenza nas últimas semanas. Os demais estados que apresentaram sinal de aumento na presença desse vírus no mês anterior apontam para uma possível interrupção, embora os dados laboratoriais ainda sejam preliminares.
- Na presente atualização, 10 estados apresentam sinal de crescimento na tendência de longo prazo: Alagoas, Amazonas, Amapá, Bahia, Goiás, Mato Grosso, Pará, Paraíba, Pernambuco e São Paulo. Na maioria desses estados, o aumento está concentrado nas crianças. Nos estados do Alagoas, Amazonas e Pernambuco, no entanto, se observa tendência de aumento na população adulta.
- No estado do AM se observou aumento na presença de casos positivos para COVID-19, podendo estar associado ao sinal de crescimento nos casos de SRAG na população adulta.
- Entre as capitais, 12 das 27 apresentam sinal de crescimento na tendência de longo prazo: Aracaju (SE), Belém (PA), Curitiba (PR), Fortaleza (CE), João Pessoa (PB), Maceió (AL), Manaus (AM), Recife (PE), Rio Branco (AC), Salvador (BA), São Paulo (SP) e Vitória (ES). Na maioria delas, concentrado em crianças. As exceções que chamam a atenção são Manaus e Recife, como citado na análise estadual.
- Total de 57 macrorregiões de saúde em nível pré-epidêmico; 22 em nível epidêmico; 39 em nível alto; 0 em nível muito alto; e 0 em nível extremamente alto.
- Nas 4 últimas semanas epidemiológicas, a prevalência entre os casos como resultado positivo para vírus respiratórios foi de 19,9% Influenza A, 0,6% Influenza B, 26,4% vírus sincicial respiratório, e 26,0% SARS-CoV-2 (COVID-19). Entre os óbitos, a presença destes mesmos vírus entre os positivos foi de 17,6% Influenza A, 0,0% Influenza B, 2,0% vírus sincicial respiratório (VSR), e 68,6% SARS-CoV-2 (COVID-19).

Casos de SRAG no país

Situação nacional

A nível nacional, o cenário atual sugere que a situação de cada indicador se encontra nos seguintes níveis:

- Casos notificados de Síndrome Respiratória Aguda Grave (SRAG), independentemente de presença de febre:

– Sinal de estabilidade nas tendências de longo prazo (últimas 6 semanas) e de curto prazo (últimas 3 semanas).

– Referente ao ano epidemiológico 2022, já foram notificados **257.505** casos de SRAG, sendo **121.471 (47,2%)** com resultado laboratorial positivo para algum vírus respiratório, **109.473 (42,5%)** negativos, e ao menos **14.751 (5,7%)** aguardando resultado laboratorial. Dados de positividade para semanas recentes estão sujeitos a grandes alterações em atualizações seguintes por conta do fluxo de notificação de casos e inserção do resultado laboratorial associado.

Dentre os casos **positivos** do ano corrente, **4,9%** são **Influenza A**, **0,2%** **Influenza B**, **9,4%** **vírus sincicial respiratório (VSR)**, e **77,6%** **SARS-CoV-2 (COVID-19)**. Nas 4 últimas semanas epidemiológicas, a prevalência entre os casos **positivos** foi de **19,9%** **Influenza A**, **0,6%** **Influenza B**, **26,4%** **vírus sincicial respiratório**, e **26,0%** **SARS-CoV-2 (COVID-19)**.

Casos semanais de SRAG em 2022:

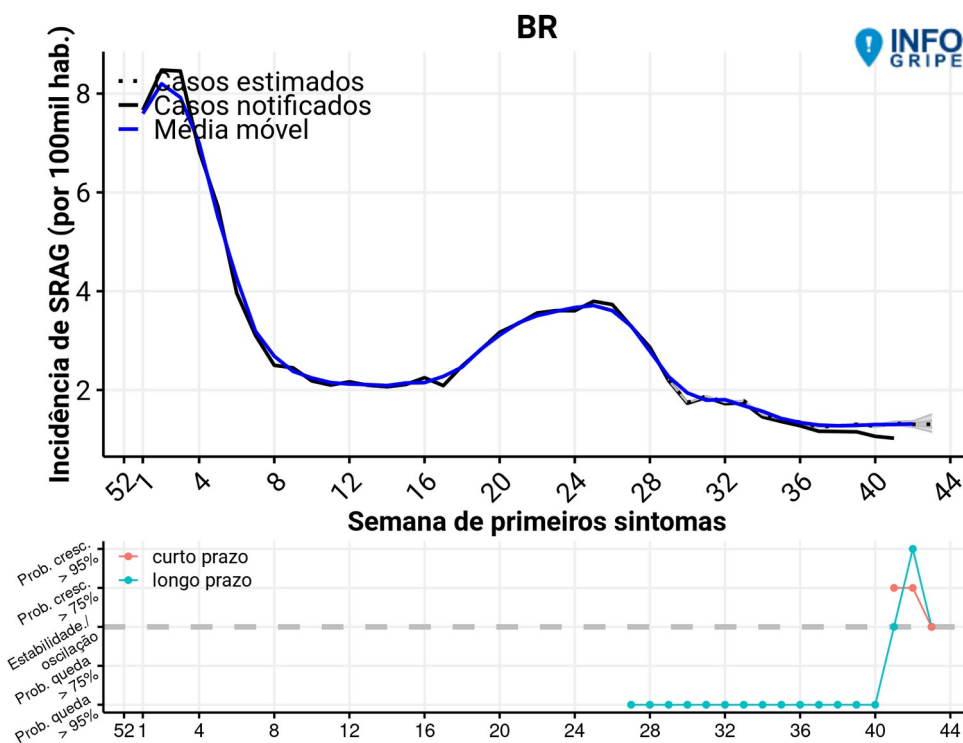

Evolução dos casos e óbitos por faixa etária

Estimativa de casos recentes de SRAG por faixa etária

A partir de método similar ao utilizado para estimar o total de novos casos semanais de SRAG, levando em conta a oportunidade de digitação no Brasil e em cada unidade da federação, também é possível estimar o número de novos casos por faixa etária. A figura abaixo apresenta tal estimativa para todo o país. No anexo I do [boletim completo](#) são apresentadas as estimativas para cada UF, que também podem ser obtidas no repositório público do InfoGripe, na [pasta de imagens das UFs](#).

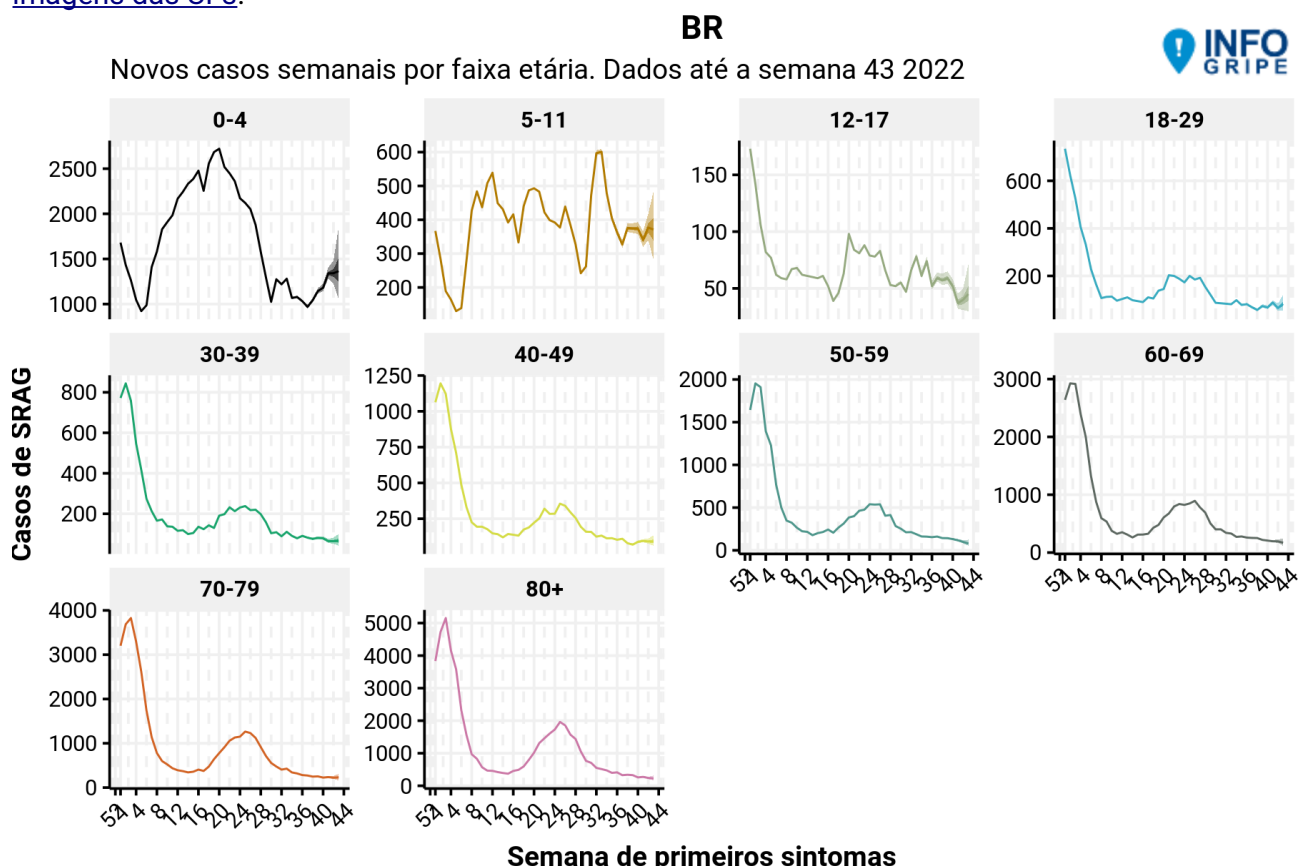

No cenário nacional observa-se sinal de queda ou estabilidade em praticamente todas as faixas etárias da população adulta. Observa-se manutenção de aumento no número de casos em crianças de 0 a 4 anos, enquanto no grupo de 5 a 11 já se observa estabilização. Não se observa, até o momento, associação entre o cenário de aumento em crianças pequenas e a COVID-19.

Série temporal consolidada da incidência de casos e óbitos de SRAG por COVID-19

A figura abaixo apresenta a incidência, por faixa etária, dos casos de SRAG com resultado positivo para SARS-CoV-2 através de exame RT-PCR, teste de antígeno, ou diagnóstico clínico de COVID-19, conforme registros do SIVEP-Gripe. Os gráficos estão limitados a até 3 semanas epidemiológicas anteriores ao dado mais recente, para evitar efeitos associados à oportunidade de digitação. O painel inferior apresenta a evolução temporal dos casos de SRAG em geral no país, para referência do cenário epidemiológico na população em geral. As crianças de 0-4 anos são, atualmente, o grupo com maior risco considerando-se a população até 60 anos de idade.

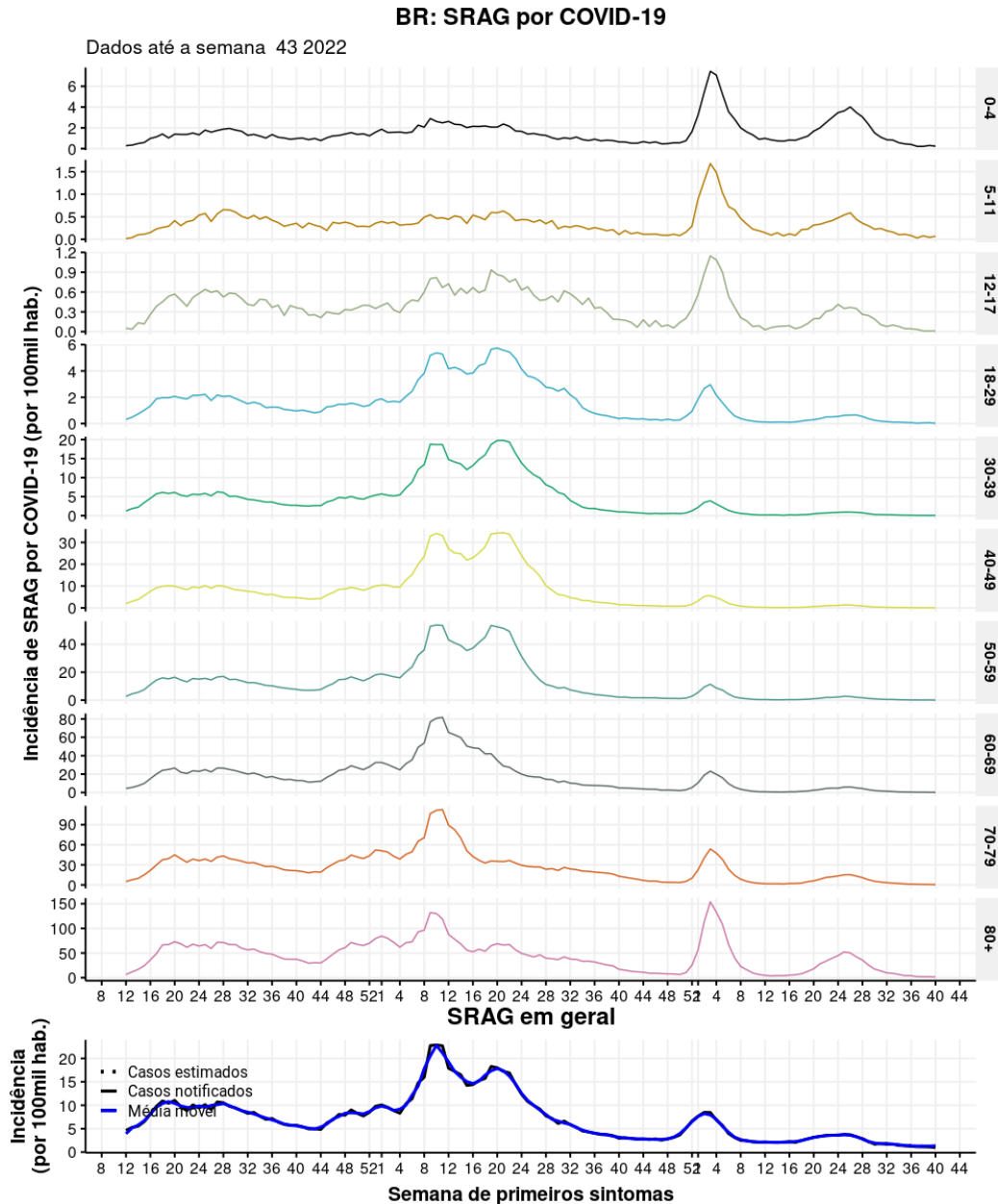

Nível de casos semanais de SRAG

Indicadores de nível dos casos semanais de SRAG durante a atual epidemia de COVID-19 no Brasil a partir da incidência nas macrorregiões de saúde de cada estado e do distrito federal, conforme descrito em [nota técnica](#) do Observatório COVID-19 da Fiocruz e equipe InfoGripe.

	Pré-epidêmico	Epidêmico	Alto	Muito Alto	Extremamente Alto
Total de novos casos de SRAG por 100 mil habitantes na última semana	< 0.5	0.5 a 1.0	1.0 a 5.0	5.0 a 10.0	10.0 ou mais
Total de macrorregiões	57	22	39	0	0

Nível dos casos semanais de SRAG

Semana epidemiológica 43 2022

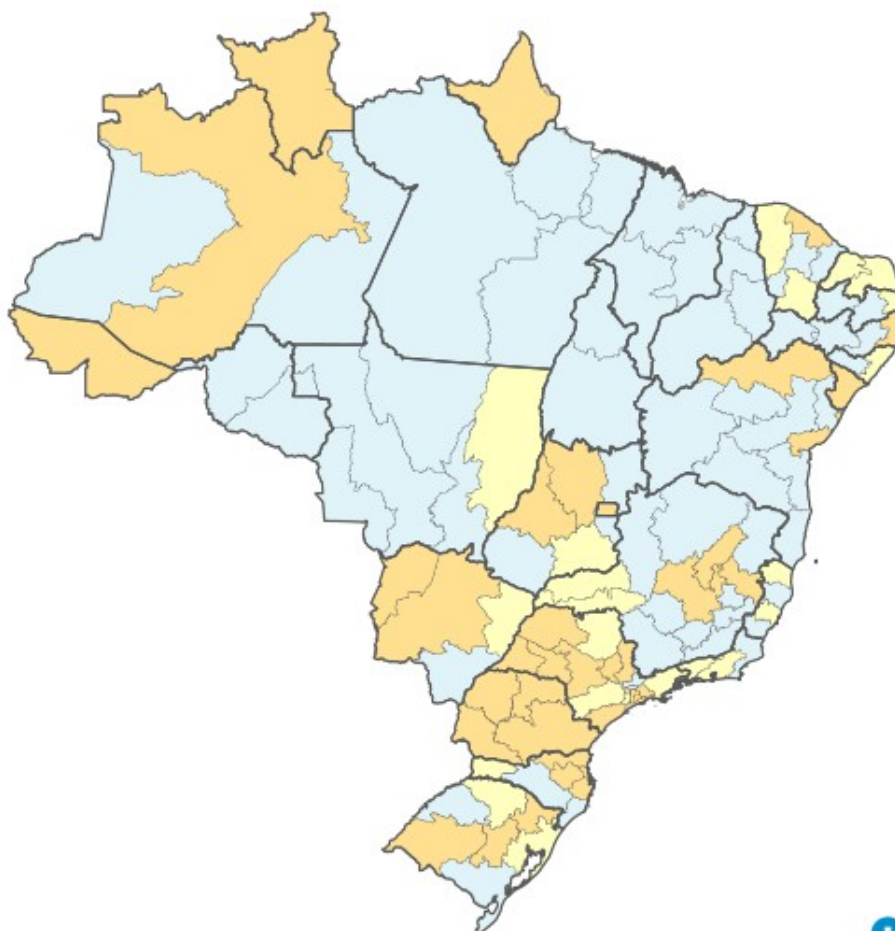

Nível dos casos semanais de SRAG

Dados até a semana epi. 43 2022

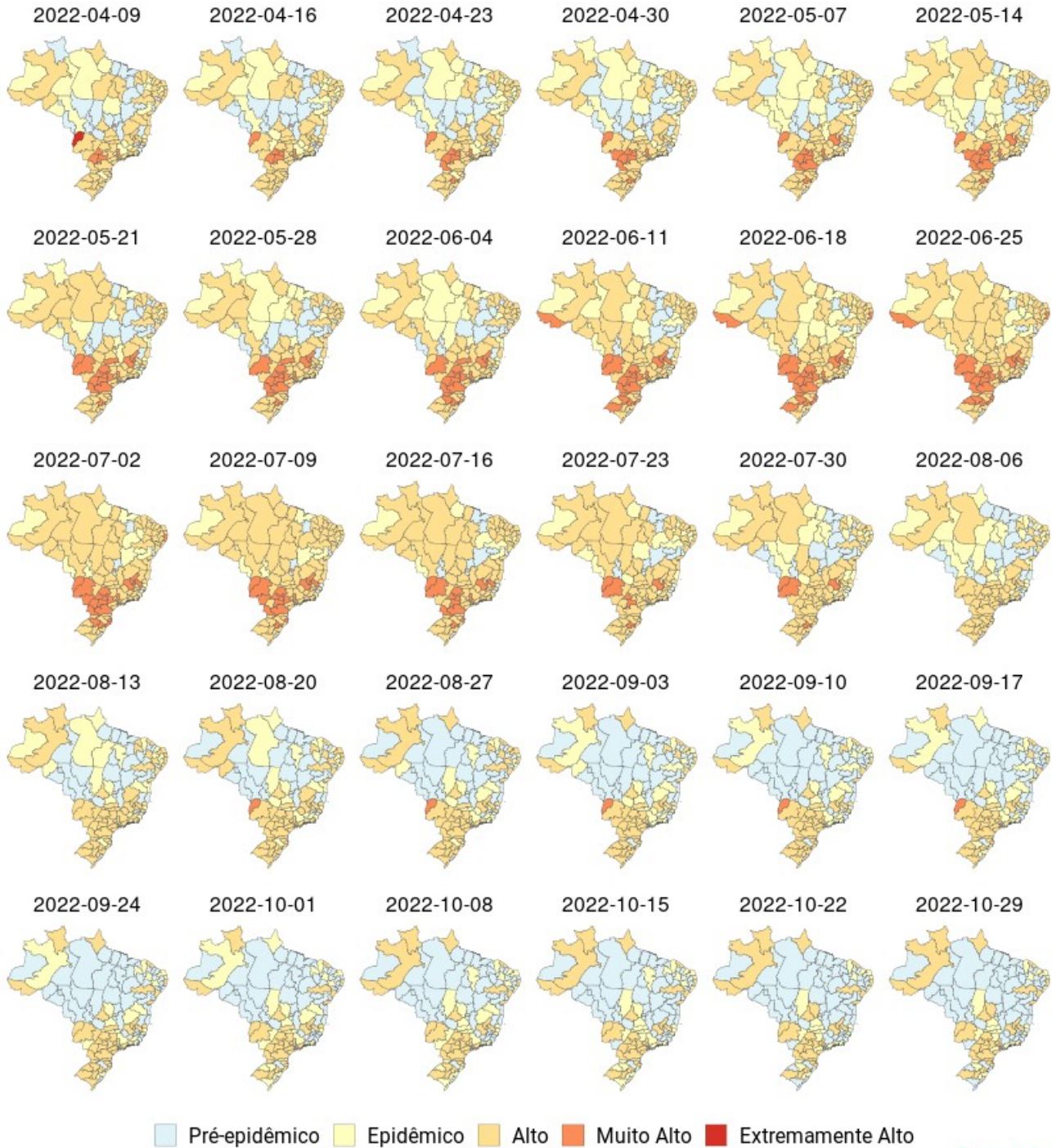

Casos associados a outros vírus respiratórios

Brasil

Novos casos semanais por faixa etária. Dados até a semana 43 2022. Para semanas recentes os dados são parciais (área cinza).

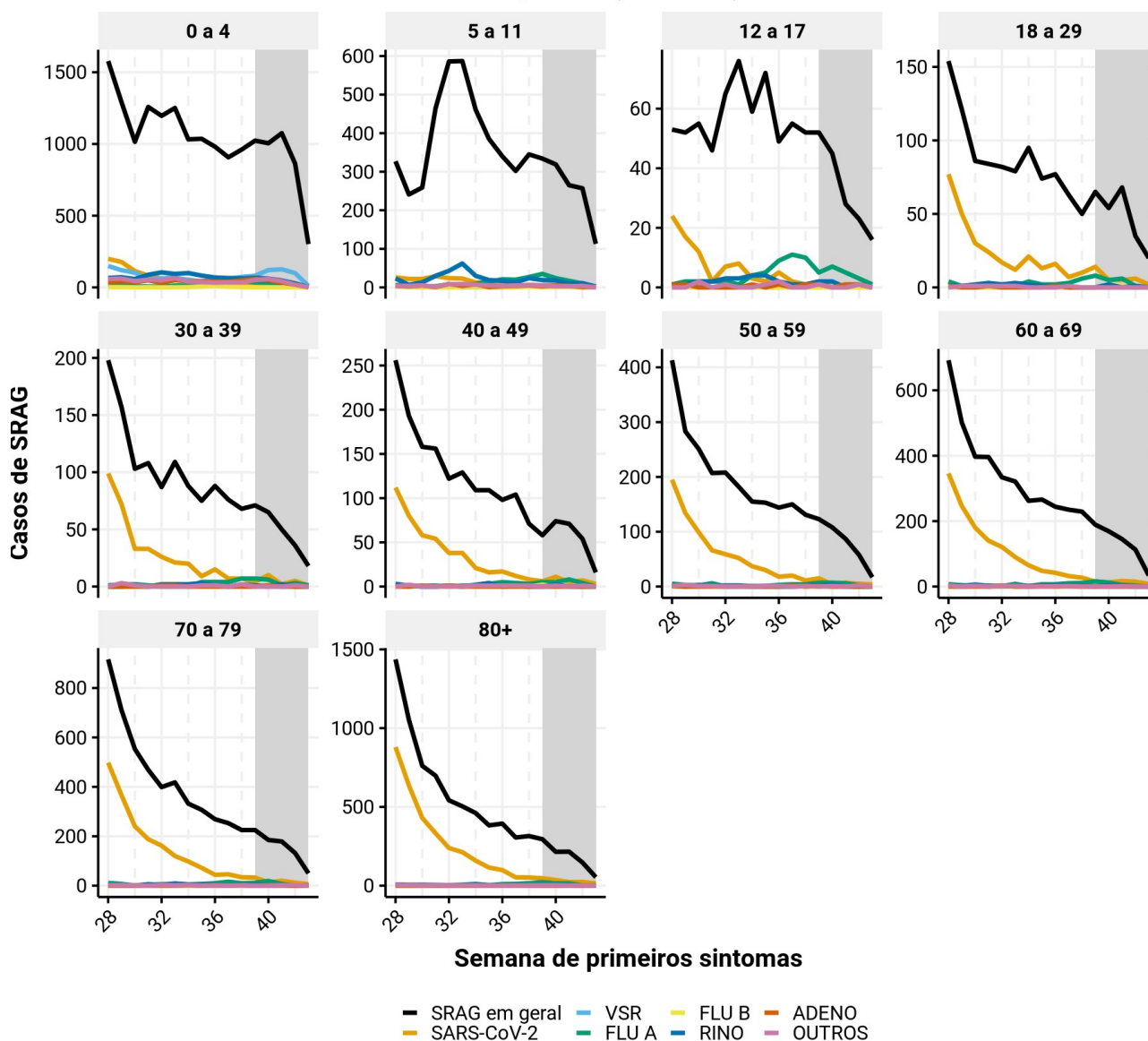

Os dados referentes aos resultados laboratoriais por faixa etária seguem apontando para queda no predomínio do vírus SARS-CoV-2. O vírus Influenza A segue apresentando destaque em SP. Nos demais estados em que havia registrado aumento recente, há sinal de possível reversão do cenário, embora os dados laboratoriais das últimas semanas ainda sejam preliminares. Nas crianças de 0 a 4 anos, se observa aumento dos casos associados ao vírus sincicial respiratório (VSR). Por fim, embora não se reflita no dado nacional, no estado do AM foi possível observar aumento na presença de casos de SARS-CoV-2 na população adulta.

Novos casos semanais na população em geral. Dados até a semana 43 2022.
Para semanas recentes os dados são parciais (área cinza).

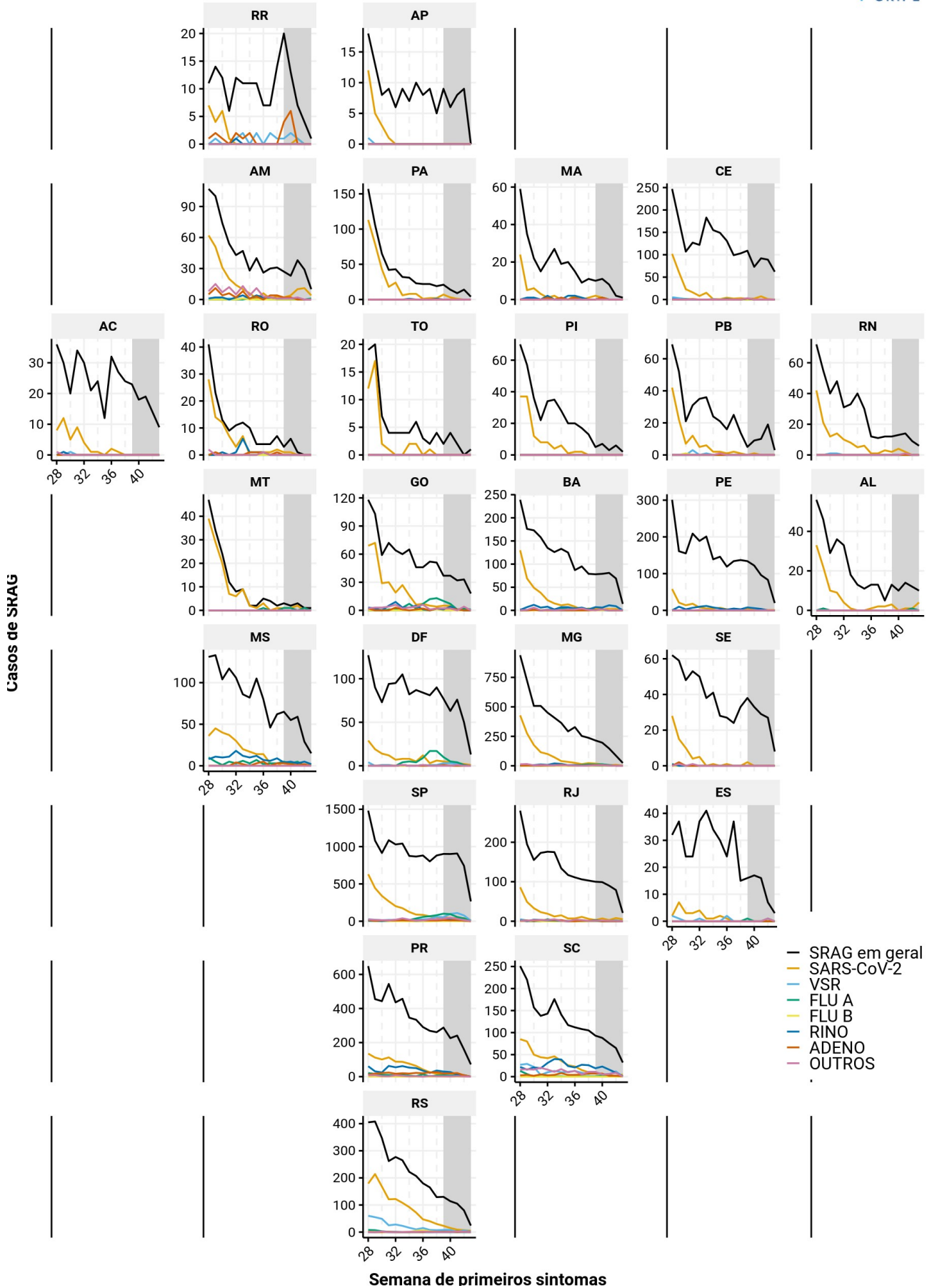

Novos casos semanais em crianças 0-4 anos. Dados até a semana 43 2022.
Para semanas recentes os dados são parciais (área cinza).

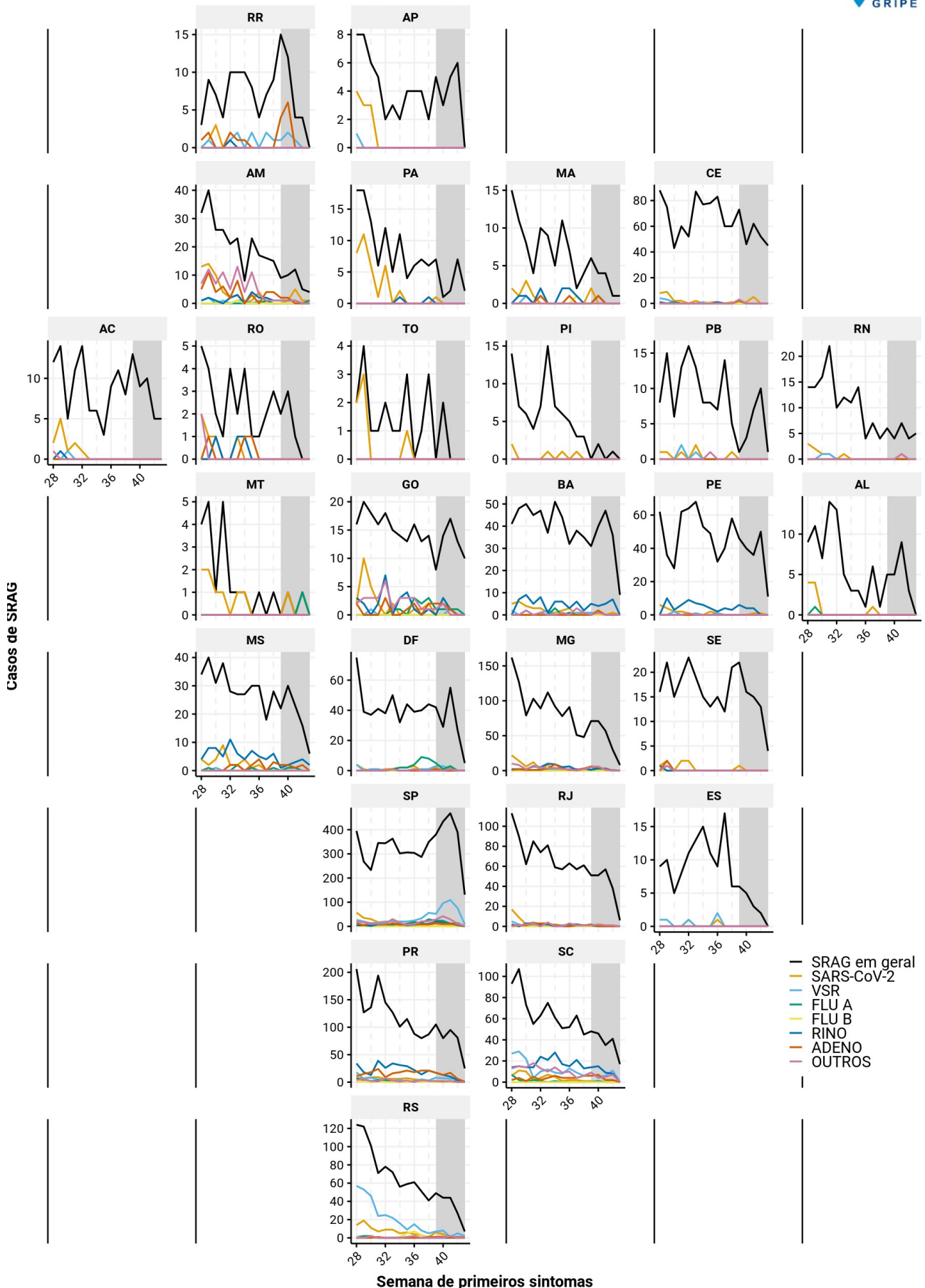

Tendência dos novos casos de SRAG até a semana atual

Os indicadores de tendência atual dos casos de SRAG são estimativas obtidas através da análise do perfil de variação no número de novos casos semanais durante as últimas 3 (três) semanas para o curto prazo e 6 (seis) semanas para o longo prazo. Isto é, se houve, em média, crescimento no número de novos casos nas últimas 3 (três) semanas, o indicador de curto prazo apresentará tendência de crescimento para a semana atual. Da mesma forma, se foi observado, em média, crescimento durante as últimas 6 (seis) semanas, o indicador de longo prazo apresentará tendência de crescimento. Reforçamos que tais indicadores se referem à semana atual, não se tratando de projeções para as próximas 3 ou 6 semanas. Por se tratar de uma avaliação estatística, a tendência é apresentada em termos de probabilidade de estar ocorrendo queda ou crescimento. Quando essas probabilidades forem menores de que 75% para ambos sentidos, temos indicação de estabilização ou oscilação sem aumento ou redução significativa ao longo do período em questão.

O indicador de longo prazo permite avaliação de tendência suavizando o efeito de eventuais oscilações entre semanas consecutivas, algo natural em dados de notificação. Já o indicador de curto prazo permite identificar, de forma oportuna, possíveis alterações no comportamento de longo prazo, mas que necessitam interpretação cautelosa à luz de eventuais oscilações. Por exemplo, uma tendência de queda no longo prazo acompanhada de um sinal de estabilidade ou crescimento na tendência de curto prazo pode indicar o início de um processo de inversão de tendência, que a análise de longo prazo levaria mais tempo para indicar, podendo levar a ações inadequadas frente à possível mudança de comportamento. Em situações como essa, o recomendável é que eventuais novas medidas que estejam em planejamento à luz da tendência de queda sejam suspensas para reavaliação da tendência nas semanas seguintes. Na situação inversa, isto é, tendência de crescimento no longo prazo e sinal de estabilidade ou queda no curto prazo, o princípio da cautela e minimização de risco recomenda que eventuais medidas associadas à tendências de queda sejam tomadas apenas quando a tendência de longo prazo também indicar queda, evitando assim ações de flexibilização com base em quedas esporádicas (não sustentadas).

Para auxiliar na interpretação dessas tendências, apresentamos mapa nacional com o indicador relativo aos dados até a semana mais recente, levando em conta a estimativa de casos recentes, e evolução desses indicadores nos gráficos das séries temporais de cada localidade. A metodologia empregada está descrita em [nota técnica](#).

curto prazo
(últimas 3 semanas)

Semana 43 2022
(23/10 - 29/10):
Estados e DF

longo prazo
(últimas 6 semanas)

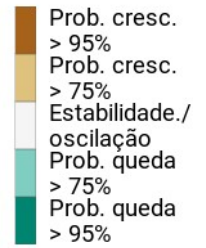
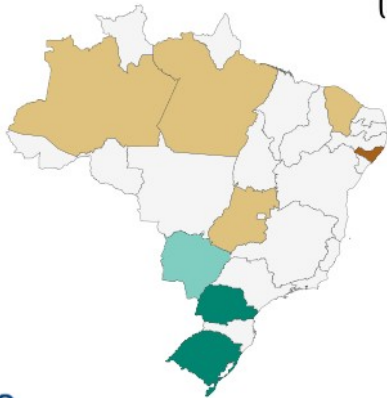

curto prazo
(últimas 3 semanas)

**Capitais e região central
de saúde do DF**

longo prazo
(últimas 6 semanas)

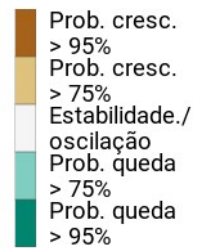
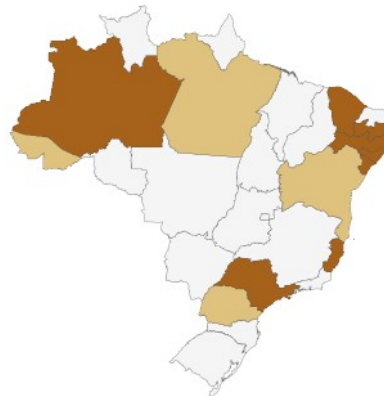

curto prazo
(últimas 3 semanas)

Macrorregiões de saúde

longo prazo
(últimas 6 semanas)

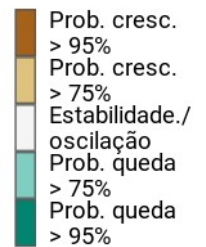
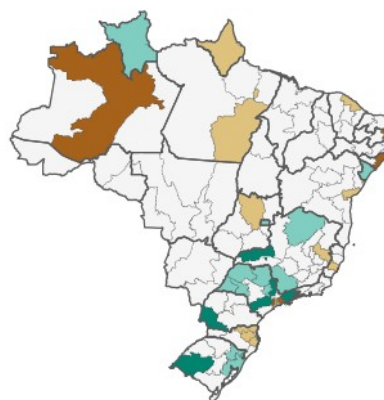

Estados e Distrito Federal

Análise de tendência de casos de SRAG até a última semana para registros nas Unidades Federativas, com base no **município de notificação**.

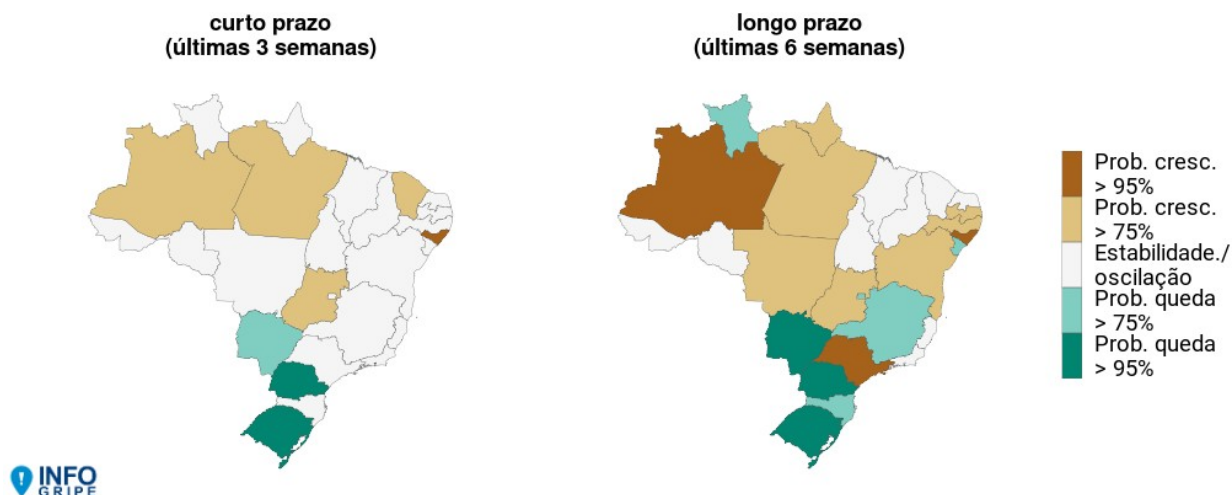

Conclusões:

Na presente atualização observa-se que apenas 10 das 27 unidades federativas apresentam sinal moderado de crescimento na tendência de longo prazo (últimas 6 semanas) até a semana 43: Alagoas, Amazonas, Amapá, Bahia, Goiás, Mato Grosso, Pará, Paraíba, Pernambuco e São Paulo. Na maioria desses estados, o crescimento se concentra fundamentalmente entre crianças e adolescentes.

Nos estados do Alagoas, Amazonas e Pernambuco, no entanto, observa-se sinal de crescimento também na população adulta e nas faixas etárias acima dos 60 anos. No Amazonas, é possível observar ligeiro aumento nos casos positivos para COVID-19 na população adulta, sugerindo associação com o aumento de casos de SRAG indicado. Nos outros dois estados, os dados laboratoriais ainda não permitem inferir se há predomínio de um vírus específico nessa tendência de aumento recente.

A presença de casos de Influenza em São Paulo segue sendo relevante, embora não esteja se traduzindo em aumento no total de casos de SRAG na maioria das faixas etárias da população adulta, especialmente nos grupos acima de 50 anos. No DF e MS, que também apresentaram aumento recente nos casos associados a esse vírus, há indícios de que já possa estar iniciando processo de queda, embora os dados laboratoriais ainda sejam preliminares.

Para avaliação criteriosa da evolução ao longo do tempo e volume de casos semanais nas últimas semanas, recomendamos análise das séries temporais de cada estado apresentadas no Anexo I do [boletim semanal do InfoGripe](#) e no repositório público do InfoGripe, na [pasta de imagens das UFs](#).

Capitais e região de saúde central do Distrito Federal

Análise de tendência de casos de SRAG até a última semana para registros nas capitais, com base no **município de residência**.

Para o Distrito Federal, utilizamos os registros associados a casos cujo código de município de residência corresponde às regiões administrativas (RAs) pertencentes à região de saúde central.

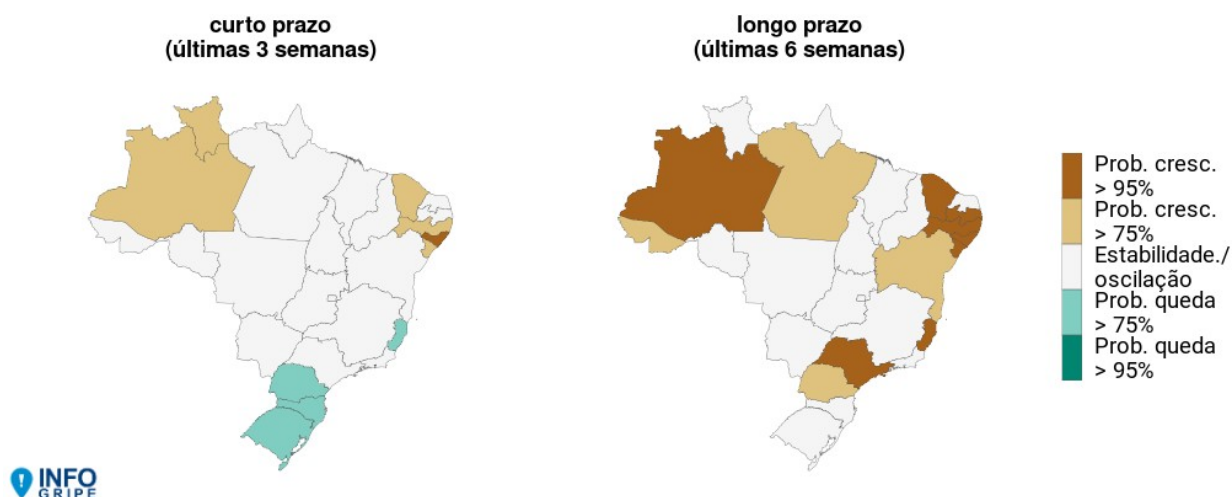

Conclusões:

Na presente atualização observa-se que apenas 12 das 27 capitais apresentam sinal moderado de crescimento na tendência de longo prazo (últimas 6 semanas) até a semana 43: Aracaju (SE), Belém (PA), Curitiba (PR), Fortaleza (CE), João Pessoa (PB), Maceió (AL), Manaus (AM), Recife (PE), Rio Branco (AC), Salvador (BA), São Paulo (SP) e Vitória (ES). Nas demais capitais, o sinal é de queda ou estabilidade na tendência de longo prazo, e de estabilidade nas semanas recentes (curto prazo).

Na maioria dessas capitais que apresentam algum sinal de consistência no crescimento, tal se concentra predominantemente em crianças. As exceções são Manaus e Recife, como comentado na análise estadual, que apresenta sinal de crescimento nas faixas etárias acima de 60 anos. No entanto, tem-se observado um atraso importante nas inserções de casos da capital do Pernambuco no banco de dados, o que impacta a qualidade das estimativas de casos recentes. Já no caso de Manaus, é possível que o sinal de crescimento recente esteja associado ao ligeiro aumento nos casos positivos para COVID-19, como destacado na análise para o estado do Amazonas.

Para avaliação criteriosa da evolução ao longo do tempo e volume de casos semanais nas últimas semanas, recomendamos análise das séries temporais de cada capital apresentada no Anexo II do [boletim semanal do InfoGripe](#).

Macrorregiões de saúde

Análise de tendência dos casos semanais de SRAG até a última semana para as macrorregiões de saúde, com base no **município de notificação**.

curto prazo
(últimas 3 semanas)

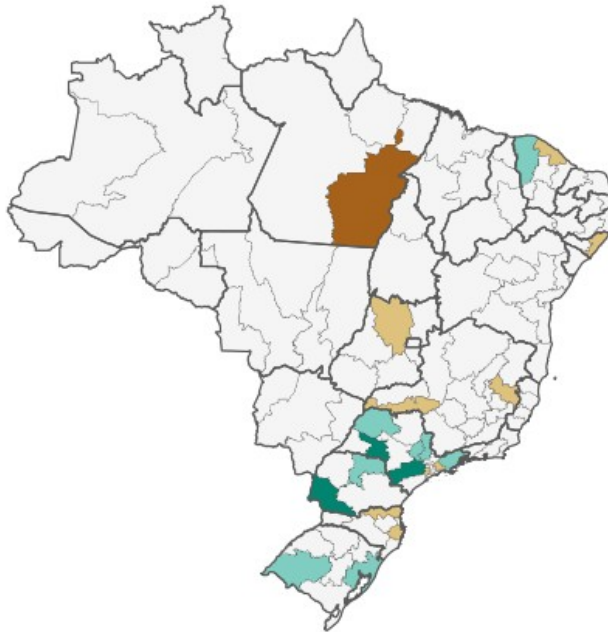

longo prazo
(últimas 6 semanas)

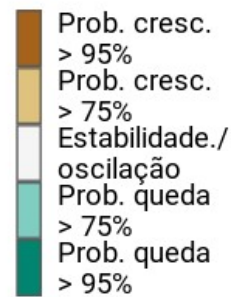
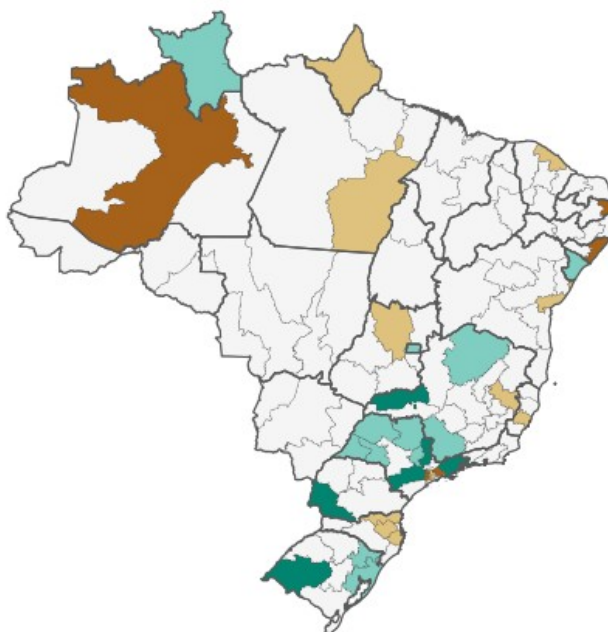

Conclusões:

Em 12 dos 27 estados observa-se ao menos uma macrorregião de saúde com sinal de crescimento na tendência de longo ou curto prazo: AM, AP e PA no Norte; AL, BA, CE e PB no Nordeste; ES, MG e SP no Sudeste; SC no Sul; e GO no Centro-oeste.

Em relação às estimativas de nível de casos de SRAG para as macrorregiões de saúde, observam-se 57 em nível pré-epidêmico; 22 em nível epidêmico; 39 em nível alto; 0 em nível muito alto; e 0 em nível extremamente alto.

Para avaliação criteriosa da evolução ao longo do tempo, recomendamos análise das séries temporais de cada macrorregião de saúde apresentada no Anexo III do [boletim semanal do InfoGripe](#).

Notas adicionais:

Conforme destacado nas edições anteriores do boletim, para fins de embasamento de ações relacionadas a distanciamento social é fundamental analisar os presentes dados em conjunto com a taxa de ocupação de leitos das respectivas regionais de saúde, uma vez que o número de novos casos semanais de SRAG ainda se encontra elevado mesmo nos estados que apresentaram queda. Do ponto de vista epidemiológico, flexibilização das medidas de distanciamento social facilitam a disseminação de vírus respiratórios e, portanto, podem levar a uma retomada do crescimento no número de novos casos.

Dada a heterogeneidade espacial da disseminação da COVID-19 no país e estados, recomenda-se que sejam feitas avaliações locais, uma vez que a situação dos grandes centros urbanos é potencialmente distinta da evolução no interior de cada estado. A situação das grandes regiões do país serve de base para análise de situação, mas não deve ser o único indicador para tomada de decisões locais, conforme explicitado em [nota técnica elaborada pela Fiocruz](#).

Oportunidade de digitação desde a internação

A figura a seguir apresenta informações a respeito do tempo, em semanas epidemiológicas, entre a data de internação e a data de digitação dos casos de SRAG notificados no SIVEP-Gripe, com base na semana de internação. Apresentamos os quantis 80, 90, e 95, que indicam o tempo mínimo necessário para serem digitados 80%, 90%, e 95% das internações ocorridas em cada semana epidemiológica. Isto é, quanto tempo é necessário aguardar para que tenhamos uma quantidade significativa dos casos ocorridos já inseridos no sistema, e como isso varia ao longo do tempo. Naturalmente, para semanas recentes sempre estaremos limitados às semanas já transcorridas. Por exemplo, se estamos na semana 10, o tempo máximo de atraso de digitação para internações ocorridas na semana 6 até o momento é de 4 semanas. Portanto, se os quantis associados aos casos da semana 6 estiverem em 3-4 semanas, isso sugere que ainda podemos ter um volume importante de casos entrando nas próximas semanas. Para auxiliar nesta avaliação, incluímos nos gráficos a linha horizontal que indica esse limite superior. Em uma situação ideal, teríamos essas curvas se estabilizando rapidamente na própria semana de ocorrência ou após apenas uma semana. Se as curvas mantêm ascensão à medida que olhamos para semanas cada vez mais antigas, isso é um indício que ainda há um passivo de informação a ser inserida mesmo para semanas distantes.

É sabido que há diversos fatores associados a eventuais demoras na digitação, podendo decorrer desde a necessidade de envio das fichas de notificação preenchidas em unidades de saúde às centrais de digitação (por ex., às secretarias municipais ou de estado de saúde), até à quantidade de agentes dedicados a essa tarefa específica, seja nas unidades de saúde com autorização de digitação, seja nas centrais; passando pela carga de demais atividades sob responsabilidade desses mesmos profissionais, principalmente em momentos de grande volume de casos simultâneos.

Quanto menor for a oportunidade de digitação, mais ágil é a inserção das ocorrências no SIVEP-Gripe e, conseqüentemente, mais representativo da situação atual é o dado das semanas recentes, e menor o impacto de usar dados por data de digitação ao invés da data de internação ou de primeiros sintomas para análise de situação. Por outro lado, quanto maior esse tempo, mais incompleta é a informação das semanas recentes e mais distante da realidade é a curva de casos por data de digitação, por conter pouca informação das semanas recentes e muitos casos de semanas mais distantes, nos dando um retrato do passado, não do momento atual. Nessas situações, os modelos de nowcast que levam em conta esse perfil do atraso para estimar os casos recentes se tornam imprescindíveis para avaliação adequada da situação atual. Por fim, vale destacar que, para esses modelos, a manutenção de um perfil de oportunidade relativamente constante auxilia na precisão do modelo. Locais com grandes variações acabam por diminuir a precisão dos mesmos.

As figuras a seguir apresentam a oportunidade de digitação a partir da data de notificação para os casos agregados por (1) estado da notificação, e (2) capital da notificação.

Oportunidade de digitação em relação à internação

Dados digitados até a semana epidemiológica 2022 43

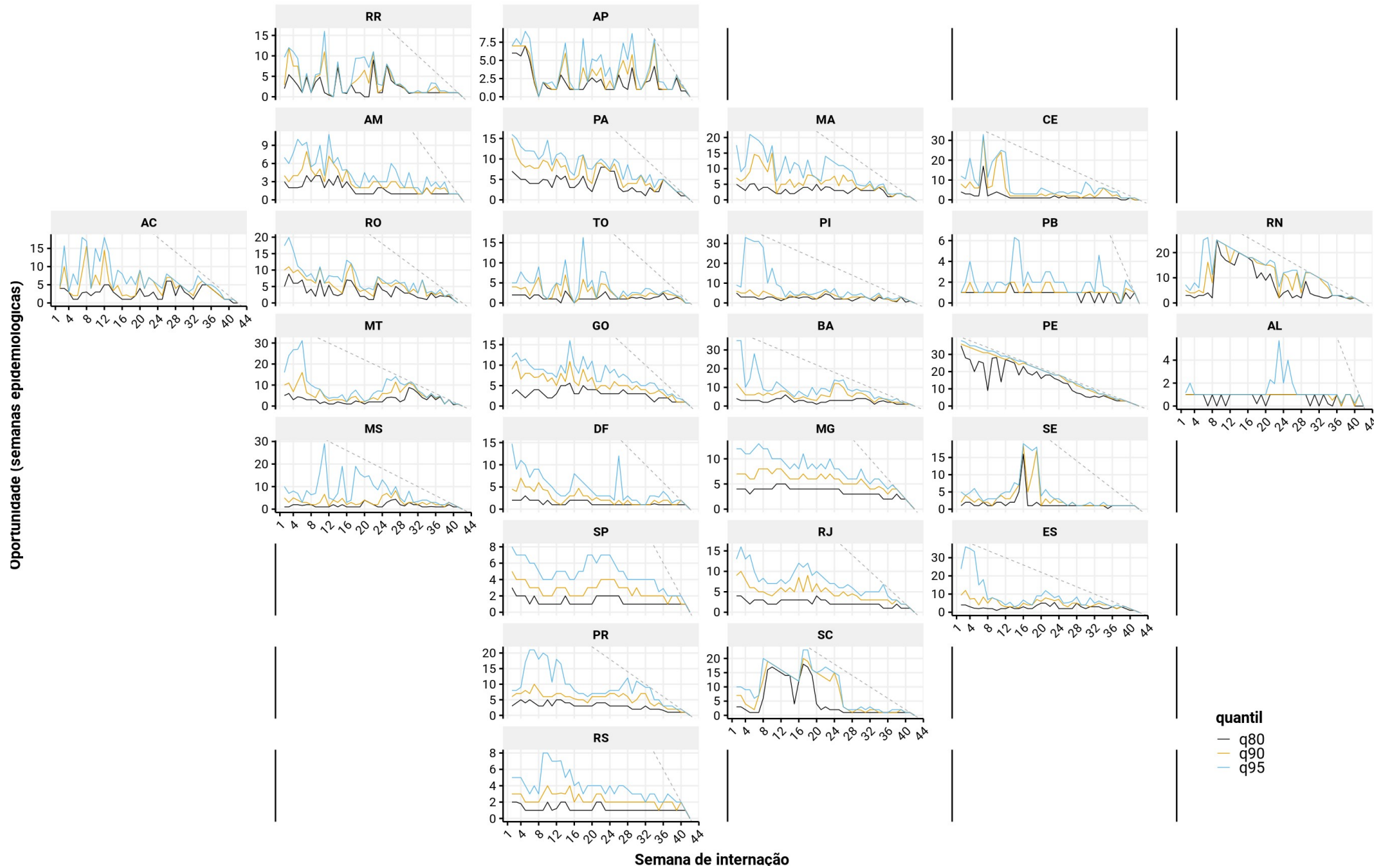

Oportunidade de digitação em relação à internação

Dados notificados na capital, digitados até a semana epidemiológica 2022 43

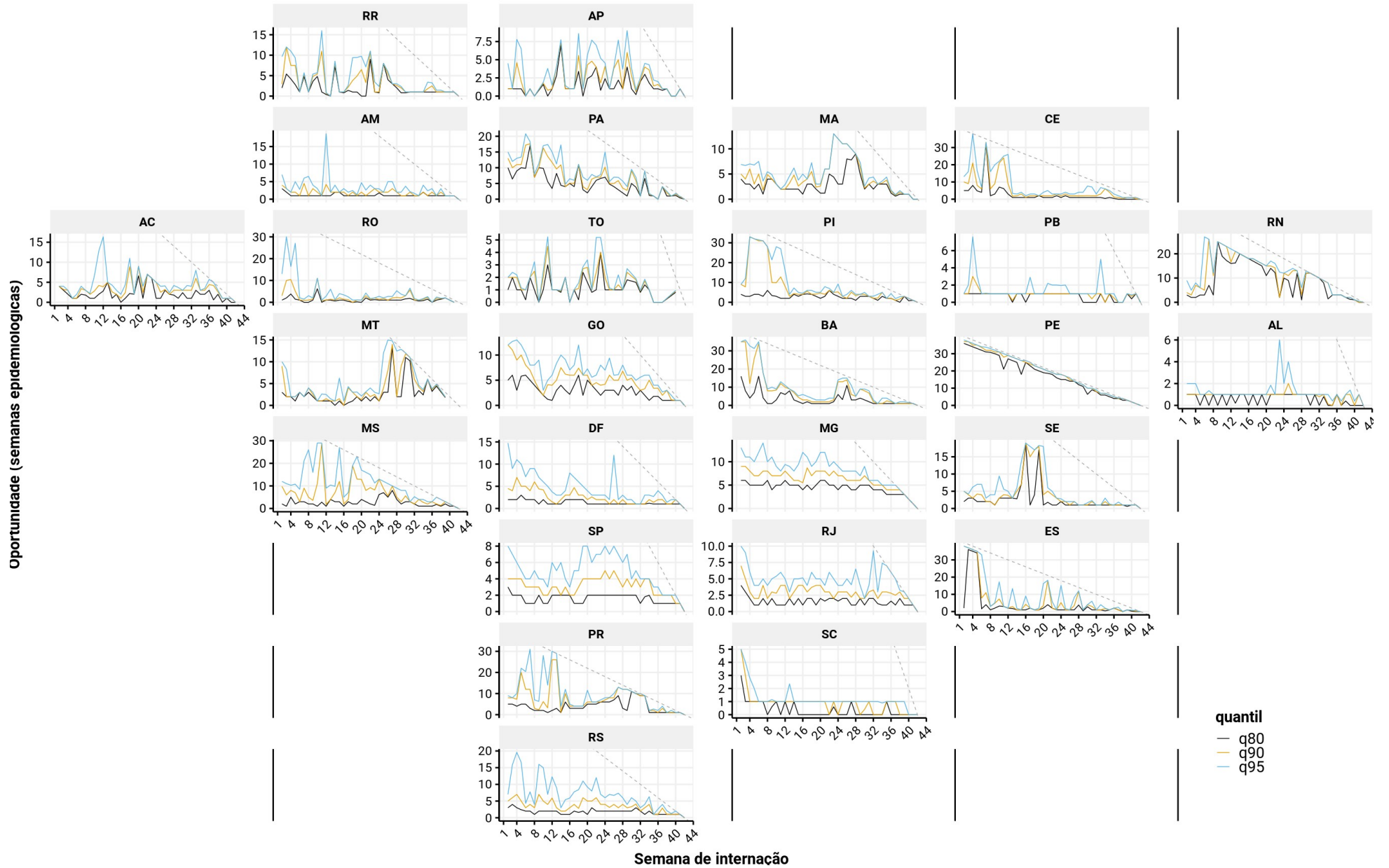

Óbitos por SRAG no país

Situação nacional

- **Óbitos notificados de Síndrome Respiratória Aguda Grave (SRAG)**, independentemente de presença de febre:

– Referente aos casos de SRAG de 2022, já foram registrados **39.987 óbitos**, sendo **29.063 (72,7%)** com resultado laboratorial positivo para algum vírus respiratório, **8.832 (22,1%)** negativos, e ao menos **844 (2,1%)** aguardando resultado laboratorial.

Dentre os positivos do ano corrente, **3,2%** são **Influenza A**, **0,1%** **Influenza B**, **0,8%** **vírus sincicial respiratório (VSR)**, e **94,2%** **SARS-CoV-2 (COVID-19)**. Nas 4 últimas semanas epidemiológicas, a prevalência entre os casos positivos foi de **17,6%** **Influenza A**, **0,0%** **Influenza B**, **2,0%** **vírus sincicial respiratório (VSR)**, e **68,6%** **SARS-CoV-2 (COVID-19)**.

Os dados de óbitos sofrem alto impacto por conta da oportunidade de digitação, afetando significativamente as análises para semanas recentes, em particular a qualidade do modelo de estimativa de casos recentes. **Para análise de tendência, portanto, recomendamos focar nas curvas de casos de SRAG que tem menor impacto.**